

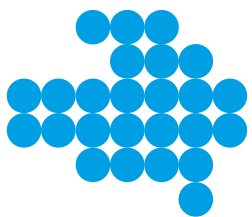

Le département,

UTILE
à votre
QUOTIDIEN



AVEC
CHRISTIAN FAVIER

VAL • DE • MARNE
Ensemble



ÉLECTIONS DÉPARTEMENTALES 2015 : COMMENT ÇA MARCHE ?

Les 22 et 29 mars prochains auront lieu les élections départementales, nouveau nom pour les élections cantonales. Des élections pour lesquelles vous n'élirez plus des conseillers généraux mais des conseillers départementaux. Le Conseil général du Val-de-Marne devenant le Conseil départemental du Val-de-Marne. Mais ces changements de dénominations sont loin d'être les seuls à l'occasion de ces élections.

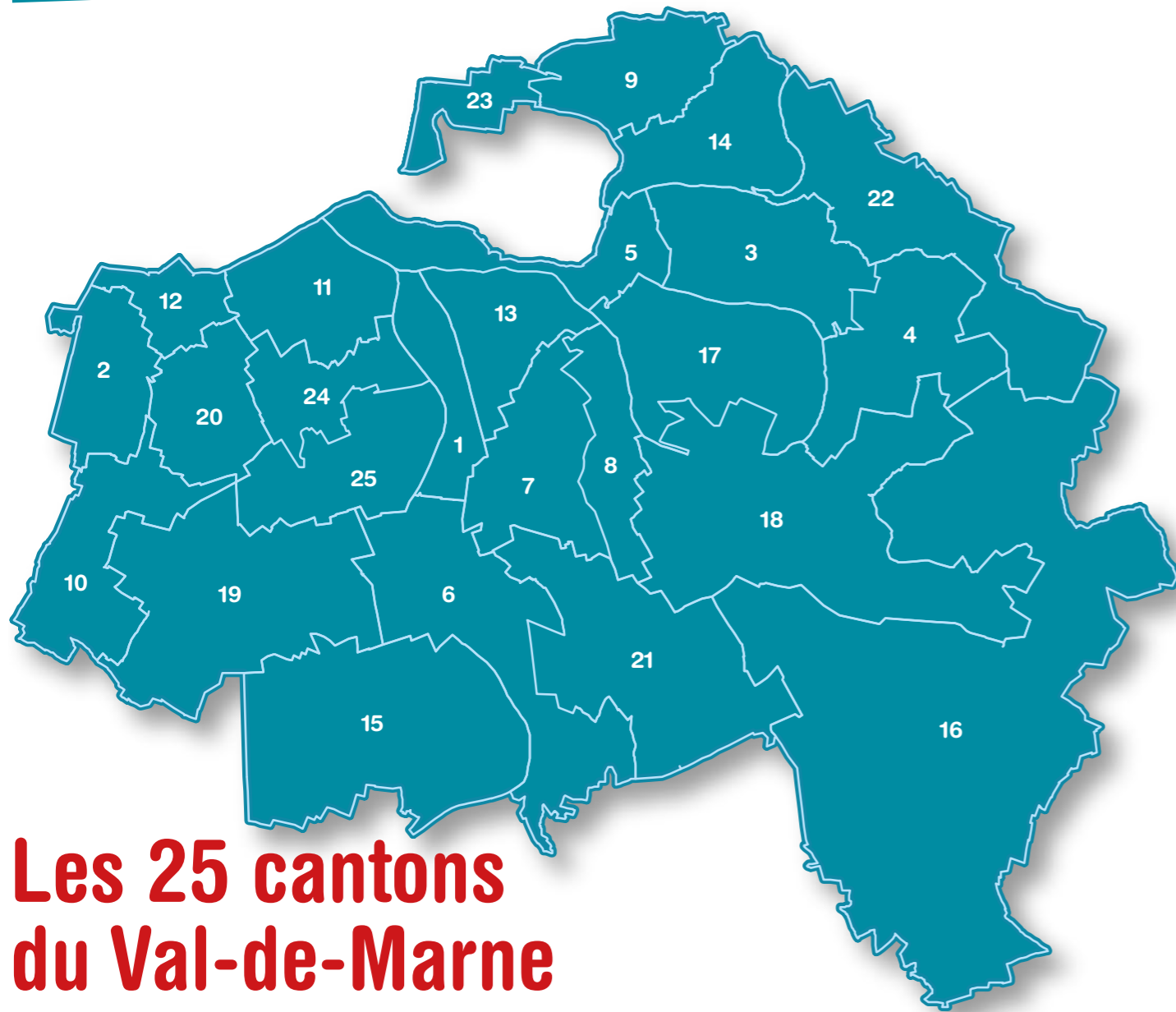

Les 25 cantons du Val-de-Marne

- 1 Alfortville
- 2 Cachan (Cachan/Arcueil)
- 3 Champigny-sur-Marne 1
- 4 Champigny-sur-Marne 2 (Champigny/Chennevières)
- 5 Charenton-le-Pont (Charenton/Joinville/Saint-Maurice)
- 6 Choisy-le-Roi (Choisy/Villeneuve-Saint-Georges)
- 7 Créteil 1
- 8 Créteil 2
- 9 Fontenay-sous-Bois (Fontenay/Vincennes)
- 10 L'Haÿ-les-Roses (L'Haÿ/Fresnes)
- 11 Ivry-sur-Seine
- 12 Le Kremlin-Bicêtre (Kremlin-Bicêtre/Gentilly)
- 13 Maisons-Alfort
- 14 Nogent-sur-Marne (Nogent/Le Perreux)
- 15 Orly (Orly/Abлон/Villeneuve-le-Roi)
- 16 Plateau Briard (Boissy/Mandres/Marolles/Noiseau/La Queue-en-Brie/Santeny/Villecresnes)
- 17 Saint-Maur-des-Fossés 1
- 18 Saint-Maur-des-Fossés 2 (Saint-Maur/Bonneuil/Ormesson/Sucy)
- 19 Thiais (Thiais/Chevilly-Larue/Rungis)
- 20 Villejuif
- 21 Villeneuve-Saint-Georges (Villeneuve-St.-Georges/Valenton/Limeil)
- 22 Villiers-sur-Marne (Villiers/Bry/Le Plessis-Tréville)
- 23 Vincennes (Vincennes/Saint-Mandé)
- 24 Vitry-sur-Seine 1
- 25 Vitry-sur-Seine 2

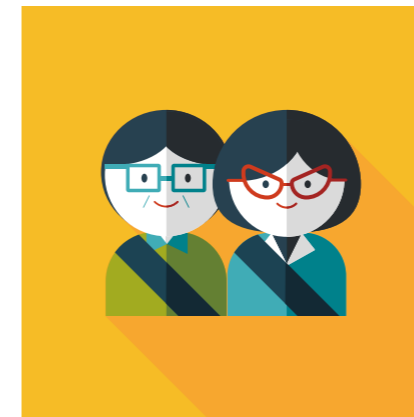

UN NOUVEAU MODE DE SCRUTIN

→ 1 homme et 1 femme

Désormais, dans chaque canton, vous voterez, non plus, pour un candidat mais pour un binôme de candidats : un homme et une femme. Vous élirez donc deux conseillers départementaux. Sur les bulletins de vote figureront les noms des deux candidats titulaires et de leurs remplaçants également de sexes opposés. La nouvelle assemblée départementale, renouvelée en totalité, sera composée à parité d'autant de femmes que d'hommes élus pour une durée de six ans.

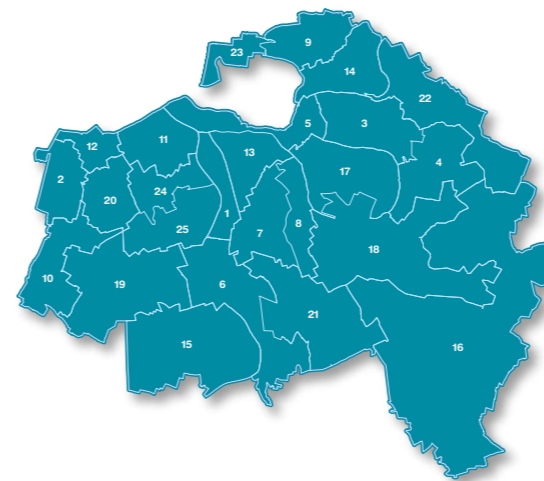

DES CANTONS REDÉCOUPÉS

→ 25 cantons

Pour autant, le nombre d'élus ne sera pas doublé. En effet, les cantons ont été redécoupés et redimensionnés, leur nombre a été divisé par deux. Ainsi, le Val-de-Marne est-il passé de 49 à 25 cantons (voir carte ci-contre). À l'issue de ces élections de mars, ce sont donc 50 conseillers départementaux (25 femmes, 25 hommes) qui siégeront à l'assemblée départementale.

INFOS PRATIQUES :

COMMENT VOTER LES 22 ET 29 MARS ?

Il suffit d'être inscrit sur les listes électorales. Si la carte d'électeur n'est pas obligatoire, il est en revanche indispensable de se munir d'un justificatif d'identité (carte nationale d'identité, passeport, permis de conduire...) pour pouvoir exercer son devoir électoral dans son bureau de vote habituel. Le scrutin se déroulera dans tous les cantons du Val-de-Marne. Les bureaux de vote seront ouverts de 8h à 20h.

QU'EST-CE QUE LE VOTE PAR PROCURATION ?

Si les jours de scrutin, un électeur inscrit sur les listes électorales ne peut se rendre au bureau de vote pour diverses raisons (santé, motifs professionnels, vacances...), il lui est toujours possible de se faire représenter par un électeur de la même commune, qu'il aura choisi, et qui, muni d'une procuration, votera à sa place.

COMMENT FAIRE ÉTABLIR UNE PROCURATION ?

Surtout, ne pas s'y prendre à la dernière minute. Il faut se présenter en personne au commissariat de police ou au tribunal d'instance du lieu de résidence ou du lieu de travail. Il faut être muni d'un justificatif d'identité (carte nationale d'identité, passeport, permis de conduire) et remplir un formulaire.

LE DÉPARTEMENT UTILE À VOTRE QUOTIDIEN



EN DIRECT AVEC

Christian
FAVIER

PRÉSIDENT DU CONSEIL GÉNÉRAL
DU VAL-DE-MARNE

Quels sont pour vous, les grands enjeux de ces élections ?

CF : J'en vois trois essentiels. Le premier, exprimer le refus de l'austérité imposée par le gouvernement pour financer les cadeaux offerts au patronat. Les conséquences, chacun les connaît : le chômage, la précarité, le blocage des salaires, des retraites, tout ce qui rend chaque jour la vie plus difficile.

Le second, faire échec à la réforme des territoires dictée par Bruxelles. Ces projets sont néfastes car ils fragilisent les collectivités locales et éloignent les citoyens des lieux de décision.

Le troisième, enjeu majeur, c'est qu'il s'agit d'abord d'un scrutin départemental. Il revient donc à nos concitoyens de voter pour des politiques publiques départementales et pour les élus qui les portent et les mettent en œuvre.

Pensez-vous qu'il existe un véritable risque de voir le Val-de-Marne basculer à droite ?

CF : Si on prend la situation nationale, ce risque est réel. Et ce serait une très mauvaise chose pour notre département ! Pour une raison simple : si la droite et l'extrême droite dirigeaient le Val-de-Marne, cela remettrait en cause toutes les politiques solidaires que nous menons ici. C'en serait fini du bouclier social que nous nous attachons à opposer aux politiques libérales. Le choix est donc simple, soit c'est avec la droite la perspective de très mauvais coups pour les Val-de-Marnais, soit c'est avec le vote pour les élus du Front de gauche, la poursuite et le développement de ce que nous portons en Val-de-Marne. Je suis donc confiant en la volonté de nos concitoyens de continuer d'avancer vers plus de justice sociale, d'égalité et de solidarité.

« Le département utile à votre quotidien », en quoi est-ce une réalité pour les Val-de-Marnais ?

CF : C'est la simple vérité. Prenez toutes les actions développées par le Département du Val-de-Marne : le remboursement de 50% de la carte « Imagine R », la carte Améthyste, les parcs départementaux, les

crèches, l'ordinateur pour chaque élève entrant en 6^{ème}, l'aide au logement social... Toutes nos actions ont un impact positif et concret sur la vie de tous les jours, sur le pouvoir d'achat, l'éducation, l'environnement. On dit souvent que les élus ne respectent pas leurs engagements. Eh bien en Val-de-Marne, tous les engagements que nous avons pris, nous les avons tenus !

Quels points forts allez-vous mettre en avant dans cette campagne ?

CF : Je viens de l'évoquer, d'abord empêcher la droite et l'extrême droite de rayer d'un trait de plume ce qui fait l'originalité du Val-de-Marne : des actions concrètes, utiles et la volonté d'innover au service de tous. C'est parce que nous sommes proches des citoyens et à l'écoute de leurs attentes, de leurs besoins et de leurs difficultés aussi que nous faisons avancer le Département. Ainsi, sans Orbival et la mobilisation que nous avons initiée pour obtenir le métro de banlieue à banlieue, qui peut dire ce que le projet du Grand Paris Express serait devenu ? Être utile au quotidien, résolu à défendre les intérêts du Val-de-Marne et de ses habitants, c'est de mon point de vue l'objectif essentiel de notre action.

Allez-vous faire des propositions nouvelles aux Val-de-Marnais ?

CF : Bien-sûr, car au-delà de la poursuite de ce que nous avons engagé et qui est très apprécié, nous voulons encore mieux faciliter la vie de nos concitoyens. Par exemple, je sais les difficultés que rencontrent les jeunes parents pour trouver une place en crèche. Nous avons en Val-de-Marne, 76 crèches départementales. C'est plus que dans tous les autres départements réunis. Mais la demande est telle que nous voulons créer 500 nouvelles places dans les 6 ans qui viennent. Pareil avec la carte améthyste, que nous proposons d'étendre à tous les retraités imposables pour 35€ par mois. Vous trouverez d'ailleurs dans ce document de nombreuses propositions nouvelles.



Avec quels moyens les mettez-vous en œuvre, alors que l'État réduit ses dotations aux collectivités territoriales ?

CF : C'est un vrai problème car, pour financer les cadeaux fiscaux aux actionnaires avec le CICE notamment, le gouvernement a décidé d'imposer une réduction drastique des dotations aux collectivités locales. Le gouvernement doit donc stopper ses prélèvements injustes sur les dotations et s'engager à rembourser la dette qu'il a contractée auprès du Département. C'est vital pour l'avenir du Val-de-Marne.

Quelles bonnes raisons pouvez-vous donner aux Val-de-Marnais de voter pour vous et tous les candidat(e)s qui sont engagé(e)s avec vous dans cette campagne ?

CF : Si j'ai une chose à dire, une seule, essentielle, pour inciter nos concitoyens à voter le 22 mars pour les candidats du Front de Gauche c'est la suivante : « *En conscience, jugez sur pièce ! Confrontez les bilans, les projets, les programmes, les engagements, l'attitude des candidats* ». Je pense que les seuls élus et candidats qui ne se sont jamais résignés à prôner l'austérité, les seuls qui ont toujours tenu leurs engagements, les seuls qui n'acceptent pas l'exclusion mais au contraire favorisent le rassemblement, ce sont les élus et candidats présentés par le Front de Gauche.

« C'est parce que nous sommes proches des citoyens et à l'écoute de leurs attentes, de leurs besoins et de leurs difficultés aussi que nous faisons avancer le Département. »

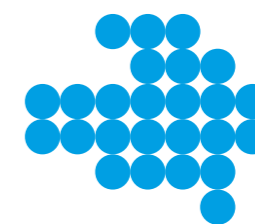

VAL-DE-MARNE
Ensemble

« Si la droite et l'extrême droite dirigeaient le Val-de-Marne, cela remettrait en cause toutes les politiques solidaires que nous menons ici. »

Un nouveau mode de scrutin et des cantons redécoupés, cela ne risque-t-il pas de déboussoler les électeurs ?

CF : Si bien évidemment. D'autant plus que l'État n'a rien fait pour informer

les électeurs de ces changements. Il y aura ainsi 25 cantons qui seront chacun représentés par un binôme de conseillers départementaux de sexe différent. C'est effectivement une nouveauté qui peut sembler un peu compliquée. Cela étant, la parité hommes/femmes sera totalement respectée dans l'Assemblée départementale et c'est une bonne chose.

LES SOLIDARITÉS TOUT AU LONG DE LA VIE



Du berceau au grand âge, le Département agit dans votre vie quotidienne pour réduire les inégalités et favoriser les solidarités. Solidarités en direction des personnes fragilisées par l'âge, le handicap, l'exclusion ou les maltraitances. Crèches, espaces départementaux des solidarités, allocation individuelles de solidarité (APA, PCH, RSA), Maison départementale des personnes handicapées, cartes améthystes, FILIVAL, aide sociale et protection de l'enfance, Fête des Solidarités concrétisent l'attachement du Département à toutes les formes de solidarités.

A vos côtés dans l'action

Chirurgie cardiaque à Mondor : bataille gagnée

En 2011, l'action conjuguée des Val-de-Marnais, des personnels hospitaliers, des élus du Conseil général et des élus locaux a permis d'empêcher la fermeture du service de chirurgie cardiaque de l'hôpital Henri-Mondor à Créteil. Depuis, ce service s'est enrichi d'une équipe volante qui prêle main-forte aux hôpitaux voisins.

50 000

Le chiffre clé

retraités non-imposables, anciens combattants ou personnes handicapées bénéficient du forfait améthyste à 25€ par an. Soit une économie annuelle de 1 179,50€.



ENGAGEMENT TENU

TRANSPORTS GRATUITS POUR LES RETRAITÉS NON IMPOSABLES

La carte de transports Améthyste financée par le Département permet pour 25€ par an à tous les retraités non-imposables de se déplacer librement dans toute l'Île-de-France. Le service Filival fournit aux personnes handicapées un service de transport à la demande au prix du ticket de bus.

ENGAGEMENT TENU

LE MEILLEUR POUR LES TOUT-PETITS

Pour le suivi des femmes enceintes et l'accueil des jeunes enfants, le Département a déployé un réseau de 82 centres de protection maternelle et infantile (PMI) et de 76 crèches départementales qui accueillent 4 500 tout-petits. Un enfant sur deux de moins d'un an est suivi en PMI. À l'école maternelle, tous les enfants scolarisés en moyenne section (3-4 ans) bénéficient d'un bilan de santé. Tous les écoliers ont accès au programme de santé bucco-dentaire.



ENGAGEMENT TENU

AIDE AU MAINTIEN À DOMICILE DES PERSONNES ÂGÉES DÉPENDANTES

Grâce à l'allocation personnalisée d'autonomie (APA), les personnes âgées qui éprouvent des difficultés à accomplir certains actes de la vie de tous les jours à leur domicile reçoivent une assistance personnelle. Près de 9 000 seniors sont abonnés à Val'Ecoute, un service de téléassistance cofinancé par le Département. Le Département a soutenu la création de 12 établissements spécialisés (600 places) pour les personnes âgées dépendantes (EHPAD) et de 5 pour les personnes handicapées.



LE 22 MARS Votez pour...

Poursuivre :

- L'ensemble des politiques de solidarité menées par le Département
- Le renforcement des équipes d'éducateurs de rue pour lutter contre la marginalisation de certains jeunes
- La création de nouveaux établissements d'hébergement pour personnes âgées dépendantes (EHPAD)
- Le plan d'accessibilité des arrêts de bus aux personnes à mobilité réduite (75 % des arrêts ont déjà été adaptés)

Innovier :

- L'ouverture de 500 places en crèches supplémentaires d'ici 2021 avec la création de nouvelles crèches départementales
- Élargir le bénéfice de la carte Améthyste à tous les retraités imposables pour 35 euros par mois. Soit une économie annuelle de 784,50 euros

Flore
MUNCK

TECHNICIENNE EN RADIOLOGIE,
CANDIDATE DANS LE CANTON
DE VILLEJUIF



« Nous entendons développer toutes les formes de solidarités. Face aux injustices, à la crise, il est vital de poursuivre et de renforcer les politiques solidaires qui constituent un véritable bouclier social. Il est de l'intérêt général de protéger tous les Val-de-Marnais, en étant bien évidemment très attentifs envers les plus fragiles, les plus exposés à la précarité, aux bas salaires et à la pénurie de logements. »

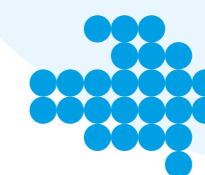

VAL-DE-MARNE
Ensemble

LE DÉPARTEMENT INVESTIT ET SOUTI ENT L'EMPLOI



L'emploi c'est la priorité. Le Département s'attache ainsi à créer les conditions favorables à l'implantation de nouvelles entreprises en Val-de-Marne. Par sa politique d'investissement, il contribue chaque année à la préservation ou à la création de milliers d'emplois. De nombreuses entreprises locales, de tous secteurs, dépendent de ses commandes. Il mène également de nombreuses actions en faveur du développement économique, de la formation et de l'insertion.

A vos côtés dans l'action

CICE : exigeons le contrôle

Avec le crédit impôt compétitivité (CICE), en 2014, le gouvernement a octroyé 63 millions d'euros de cadeaux fiscaux aux entreprises du Val-de-Marne sans aucun contrôle ni aucune évaluation de l'impact sur l'emploi. Christian Favier a demandé au préfet la mise en place d'un observatoire public de l'utilisation de ces sommes.

300

Le chiffre clé

C'est en millions d'euros l'investissement annuel du Département. Une dépense publique indispensable au maintien ou à la création de plus de 3 000 emplois dans les secteurs du BTP



ENGAGEMENT TENU

DES INVESTISSEMENTS UTILES À L'EMPLOI

Le Département investit dans de nombreux domaines : entretien et rénovation de bâtiments publics, (collèges, crèches...), d'espaces verts, des routes départementales, du réseau d'assainissement, la création de nouvelles lignes de transports en commun, son soutien à la création/réhabilitation de logements sociaux. Autant de chantiers générateurs d'emplois dans les secteurs du Bâtiment et des travaux publics (BTP).

ENGAGEMENT TENU

STAGES, FORMATIONS ET EMPLOIS POUR LES JEUNES

Les services du Département accueillent chaque année 1 000 jeunes en stage, en apprentissage ou en emploi d'avenir. La Cité des Métiers à Choisy-le-Roi offre une aide individuelle aux Val-de-Marnais pour la définition de leurs projets professionnels.



ENGAGEMENT TENU

SOUTIEN AUX FILIÈRES D'AVENIR

Le Département accorde un soutien spécifique à des secteurs à fort potentiel d'emploi et bien implantés dans le Val-de-Marne : la santé, les industries culturelles et créatives, l'agroalimentaire, les éco-activités et l'économie sociale et solidaire. Le Département veille aussi à l'égalité territoriale et s'est engagé dans un important schéma d'aménagement numérique pour développer l'accès des entreprises et des particuliers à la fibre optique.



LE 22 MARS Votez pour...

Poursuivre :

- Le maintien d'un haut niveau d'investissement public
- Les aides à l'insertion et à la formation pour l'accès à l'emploi des Val-de-Marnais
- La défense de l'emploi public pour répondre aux besoins des habitants

Innover :

- La mise en place d'un observatoire sur l'utilisation des fonds versés aux entreprises dans le cadre du crédit impôt compétitivité (CICE)

Pascal
SAVOLDELLI

VICE PRÉSIDENT DU CONSEIL GÉNÉRAL,
CANDIDAT SUR LE CANTON D'IVRY-SUR-SEINE



Investir pour l'emploi

« L'investissement public joue un double rôle. Il permet de répondre aux besoins des habitants avec la création de nouveaux équipements, l'amélioration de la voirie, l'entretien de nos espaces verts...

Il soutient également l'emploi local et sera un moteur de relance de la croissance dans notre pays. C'est pourquoi malgré les coupes effectuées par l'Etat sur les ressources financières des collectivités, nous avons fait le choix de maintenir à un haut niveau cette dépense publique d'avenir. »

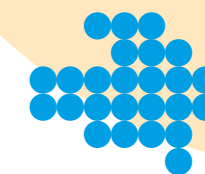

VAL-DE-MARNE
Ensemble

AGIR POUR LA RÉUSSITE SCOLAIRE DE TOUS



Le Département agit concrètement pour offrir les meilleures conditions d'enseignement, en y associant parents, élèves, enseignants et personnels. Il a en charge la gestion et l'entretien des 104 collèges publics. Il offre la possibilité pour chaque élève de disposer le midi d'un repas équilibré et de qualité, et apporte une aide financière aux familles. Depuis 2011, il remet un ordinateur à chaque collégien entrant en 6^{ème}.

ENGAGEMENT TENU

UN ORDINATEUR POUR CHACUN

Depuis 2011, à chaque rentrée scolaire, un ordinateur portable est remis à tous les élèves entrant en 6^e. Chaque collégien a désormais accès à l'informatique. C'est cela l'égalité !

ENGAGEMENT TENU

REMBOURSEMENT DE 50% DE LA CARTE IMAGINE R

En remboursant à 50 % la carte Imagine R des collégiens, lycéens et étudiants, le Département apporte une aide concrète au pouvoir d'achat de toutes les familles et permet aux jeunes d'effectuer facilement le trajet entre leur domicile et les lieux d'enseignements. C'est aussi un atout pour accéder, à la culture, au sport et aux loisirs dans toute l'Île-de-France, le week-end, les jours fériés et les vacances scolaires. Chaque année, plus de 70 000 jeunes bénéficient de cette mesure.

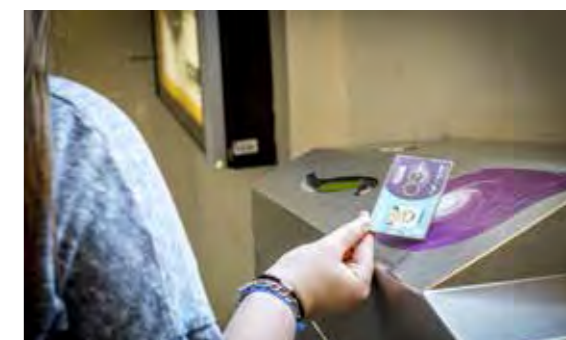

A vos côtés dans l'action

SOS rentrée

Chaque année, près de 800 élèves ou étudiants se retrouvent sans affectation scolaire. Le dispositif «SOS Rentrée» contribue à mener l'action avec ces jeunes : délégations à l'Inspection académique, manifestations au ministère, et dans le même temps, contact permanent avec les institutions pour trouver des solutions. Au final, plus de 90% des jeunes nous ayant sollicités trouvent une affectation.



ENGAGEMENT TENU

DE BEAUX COLLÈGES POUR TOUS

Depuis 30 ans, le Département a reconstruit ou complètement réhabilité près de 80% des 104 collèges publics, en y investissant plus de 1,2 milliard d'euros. De beaux bâtiments, des locaux de qualité, adaptés aux exigences pédagogiques d'aujourd'hui, pourvus de salles informatiques, d'espaces de vie commune, d'espaces parents et d'équipements sportifs. Ces nouveaux collèges participent à l'embellissement des quartiers qui les accueillent.

LE 22 MARS Votez pour...

Poursuivre :

- Le remboursement de 50% de la carte « Imagine R »
- L'aide financière aux familles pour l'accès aux restaurants scolaires des collégiens
- La mise à disposition d'un ordinateur portable à chaque élève entrant en 6^e

Innover :

- La rénovation de 27 collèges d'ici 2021
- La construction de trois nouveaux collèges à Choisy-le-Roi/Villeneuve Triage, Ivry-sur-Seine et Champigny-sur-Marne
- Une restauration scolaire de qualité avec une part importante de bio

Alain DESMAREST

1^{ER} VICE-PRÉSIDENT DU CONSEIL GÉNÉRAL, CANDIDAT SUR LE CANTON KREMLIN-BICÊTRE/GENTILLY



La réussite pour tous

« L'éducation est un pilier fondamental de toute société moderne. Notre école laïque, publique, gratuite doit assurer la réussite, l'émancipation de tous nos enfants. La réussite scolaire favorisant l'épanouissement personnel, l'intégration, la formation à la citoyenneté et l'accès aux savoirs, à la culture. Nous pensons que tous nos jeunes sont capables de réussir et que tous y ont droit. Nous agissons donc pour faire vivre l'égalité, la solidarité envers toutes les familles, au plan social, scolaire, éducatif. »

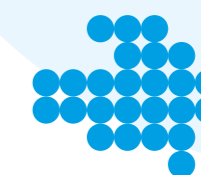

VAL-DE-MARNE
Ensemble

16 000

Le chiffre clé

ordinateurs sont remis chaque année aux collégiens entrant en 6^{ème}

LA DROITE VEUT SUPPRIMER LE VAL-DE-MARNE



Les candidats UMP-UDI-MODEM connaissent les déclarations de leurs responsables nationaux qui proposent tout simplement de supprimer les départements ou de les fusionner, ce qui revient au même. Ils se présentent donc à une élection dont ils préconisent la suppression...

Jean-François Copé : « Il faut fusionner les régions et les départements »

Alain Juppé : « Le bon sens est de réaliser un millefeuille à deux couches : les régions et les intercommunalités. Je ferais volontiers le sacrifice du département... »

François Fillon : « je suis pour la fusion des départements et des régions. Je l'ai proposée dès 2001 dans un discours à l'Assemblée, je l'ai écrit. »

François Bayrou : « je suis pour fusionner départements et régions, avec une seule administration et un seul élu. »

LOGEMENT SOCIAL : LES MENSONGES DE LA DROITE

19 VILLES DIRIGÉES PAR LA DROITE SONT HORS LA LOI

Les 19 villes du Val-de-Marne qui ne respectent pas le minimum de 25% de logements sociaux fixé par la loi sont toutes des villes dirigées par la droite.

Comme excuse, ces maires prétendent qu'il n'y aurait pas de terrains disponibles. Mensonge : entre 2000 et 2013, plus de 65 hectares de foncier ont été utilisés dans ces 19 communes pour réaliser des opérations de promotion immobilière et de standing. Cela représente près de 6 500 logements privés. Dans la même période, tout juste 1 500 logements sociaux ont été construits dans ces communes, contre 6 800 dans les communes qui respectent la loi. C'est la preuve de l'égoïsme qui règne dans les villes dirigées par la droite et du programme que les candidats de droite portent : exclure les populations aux revenus modestes et moyens du Val-de-Marne !

QUELQUES EXEMPLES

Saint-Maur : 7% de logements sociaux et 7,6 hectares de terrains livrés à la promotion immobilière entre 2000 et 2013

Nogent : 11,9% de logements sociaux et près de 4 hectares pour la promotion immobilière.

Le Perreux : 8,80% de logements sociaux, 5,8 hectares pour la promotion immobilière

PROPOSITION DES CANDIDATS DU FRONT DE GAUCHE

Interdire dans toutes les villes qui ne respectent pas le seuil de 25% de logements sociaux, les opérations de promotion immobilière qui ne comporteraient pas un taux minimal de 30% logements sociaux.

LE VAL-DE-MARNE FAIT LA DIFFÉRENCE

Nous avons comparé dans quatre domaines les actions des départements du Val-de-Marne avec un président Front de Gauche, et des Hauts-de-Seine avec un président UMP.

Les résultats sont édifiants !

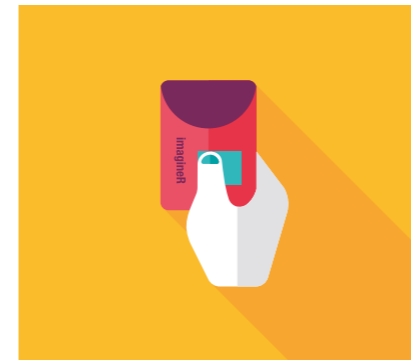

TRANSPORTS : CARTE IMAGINE R

VAL-DE-MARNE :

→ **50% remboursés**

pour tous les collégiens, lycéens et étudiants de moins de 25 ans

HAUTS-DE-SEINE :

→ réductions limitées aux collégiens et aux lycéens boursiers

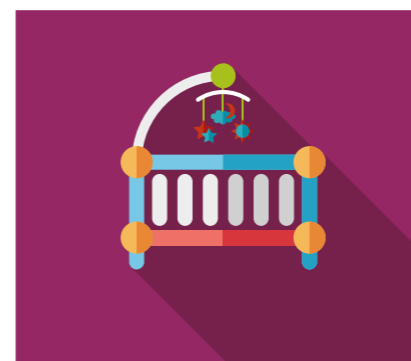

PETITE ENFANCE : CRÈCHES DÉPARTEMENTALES

VAL-DE-MARNE :

→ **76 crèches**

4 500 enfants accueillis

HAUTS-DE-SEINE :

→ **5 crèches**

300 enfants accueillis



COLLÉGIENS : ÉQUIPEMENT INFORMATIQUE

VAL-DE-MARNE :

→ **16 000 ordinateurs neufs**

remis chaque année à tous les collégiens entrant en 6^{ème}

HAUTS-DE-SEINE :

→ **200**

ordinateurs réformés et reconditionnés remis à certains élèves boursiers en 2014

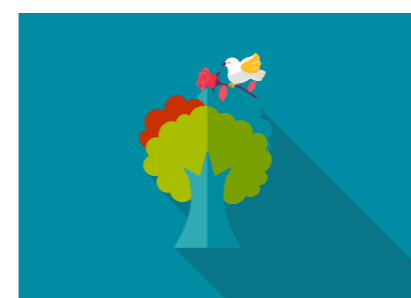

ESPACES VERTS : PARCS DÉPARTEMENTAUX

VAL-DE-MARNE :

→ **18 parcs**

HAUTS-DE-SEINE :

→ **11 parcs**

L'ÉCOLOGIE POUR LA QUALITÉ DE VIE ET CONTRE LE RÉCHAUFFEMENT CLIMATIQUE



Face aux dangers que font peser le réchauffement climatique et toutes les pollutions, le Département s'engage pour un développement durable et partagé du Val-de-Marne. Développement des transports collectifs, énergies renouvelables et isolation thermique, espaces verts, généralisation du bio dans les restaurants scolaires, agriculture péri-urbaine et circuits courts, protection de l'eau et reconquête des bords de fleuve, le Val-de-Marne s'implique concrètement pour mieux préserver l'environnement et les ressources naturelles, ici et dans le monde.

A vos côtés dans l'action

Lutter contre la précarité énergétique

Le Département a fait de la lutte contre la précarité énergétique l'un des piliers de son plan climat-énergie. La plateforme de rénovation énergétique propose, avec les associations partenaires, un accompagnement des familles vers l'isolation de leur logement, plus de sobriété énergétique pour moins de précarité.

325

Le chiffre clé

hectares d'espaces verts et naturels sont gérés et entretenus par le Département soit 22 m² par habitant.



ENGAGEMENT TENU

DE NOUVELLES LIGNES DE TRANSPORTS EN COMMUN

Près de 40.000 voyageurs utilisent chaque jour le tramway T7 qui relie Villejuif à Athis-Mons. Ces dernières années, grâce à l'intervention du Département, 283 renforts de bus ont été obtenus sur 82 lignes. Demain, avec ORBIVAL, le métro de banlieue en banlieue initié par le Département, la ligne 15 et la ligne 14 prolongée jusqu'à Orly permettront de traverser le Val-de-Marne en quelques minutes. Ce sera une formidable amélioration de la vie quotidienne et un moyen de lutter efficacement pour la réduction des gaz à effet de serre.

ENGAGEMENT TENU

DES ESPACES VERTS DE NOUVELLE GÉNÉRATION

Le Val-de-Marne dispose de 18 parcs départementaux, d'espaces naturels comme l'Arc Boisé, de promenades sur les berges de la Seine ou de la Marne et de deux coulées vertes. Ces surfaces, bien souvent gagnées sur la spéculation foncière et immobilière contribuent à affirmer la présence de la nature en ville et constituent à la fois un poumon vert et d'immenses espaces de promenade et de loisirs appréciés de tous.



ENGAGEMENT TENU

ADAPTER LA VILLE AUX CIRCULATIONS DOUCES

D'ici cinq ans, le Département aura bouclé la première étape de son plan destiné à faciliter les déplacements à vélo avec la création de 220 kilomètres de liaisons cyclables. Ce réseau de 27 itinéraires va irriguer tout le territoire et offrir de nouvelles opportunités de déplacements domicile-travail ou récréatifs. A moyenne échéance, l'objectif du Département est d'installer une trame de 500 km d'itinéraires cyclables.



LE 22 MARS Votez pour...

Poursuivre :

- Le développement des transports collectifs : Orbival et les lignes 14 et 15 du Grand Paris express, le Tramway Paris-Orly, le prolongement des lignes de métro 1 et 10, les lignes de bus en site propre T Zen 5 sur la vallée de la Seine et Altival à l'est.
- La modernisation des lignes de RER A, B, C, D et E.
- L'aménagement des parcs départementaux.
- Les aménagements d'itinéraires cyclables

Innovier :

- Le Téléval, premier téléphérique urbain en Île-de-France entre Créteil et Villeneuve-Saint-Georges.
- Engager l'aménagement de la Plaine des Bordes en agriculture bio générant une quarantaine d'emplois en insertion.
- Affirmer la place du Val-de-Marne dans la conférence mondiale pour le climat qui se tiendra à Paris à l'Automne 2015.

Sokona
NIAKHATÉ

STYLISTE, CANDIDATE SUR LE CANTON DE FONTENAY-SOUS-BOIS



« Notre département, le plus vert de la première couronne, est aussi le premier producteur d'eau potable en France. Nous avons fait le choix de maintenir la gestion de l'assainissement dans le service public départemental car les enjeux sont majeurs : lutte contre le gaspillage, maîtrise de la pollution, reconquête de milieux naturels, prévention des inondations... C'est dans le même esprit que nous développons la géothermie et avons lancé un plan climat-énergie. A l'échelle du Val-de-Marne, nous devons contribuer à la lutte contre le réchauffement climatique et la réduction de la consommation énergétique. »

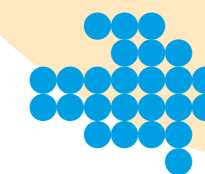

VAL-DE-MARNE
Ensemble

MIEUX VIVRE ENSEMBLE AU QUOTIDIEN



Le Val-de-Marne est reconnu pour son équilibre et sa qualité de vie. Pour mieux vivre ensemble il y a urgence à rendre effectif le droit de chacune et de chacun à un logement décent, accessible financièrement. Dans le même esprit, le Département attache une très grande importance à la vie associative et s'emploie à développer l'épanouissement de tous à travers des politiques culturelles et sportives innovantes.

A vos côtés dans l'action

Logement : la loi doit être respectée par tous

La loi fixe à 25% le seuil minimal de logement sociaux à réaliser dans chaque commune. En Val-de-Marne, 19 communes ne respectent pas ce seuil. Ce sont toutes des communes dirigées par un maire de droite. Pourtant dans ces villes, ces dernières années des centaines d'opérations de promotion immobilière ont été réalisées. Cet égoïsme est inacceptable ! Nous proposons d'interdire dans ces villes toute construction nouvelle qui ne comprendrait pas 30% de logements sociaux au minimum.

3 700

Le chiffre clé

logements sociaux ont bénéficié de l'aide du Département en 2014



ENGAGEMENT TENU

LE DROIT AU LOGEMENT PARTOUT ET POUR TOUS

Le Département consacre chaque année 30 millions d'euros à la création et à la rénovation du logement social. Il accompagne aussi les grandes opérations de renouvellement urbain auxquelles il a consacré 220 millions d'euros. A travers le Fonds de solidarité habitat (FSH) le Département aide chaque année des milliers de familles qui se trouvent en difficulté pour payer leur loyer ou leurs factures d'énergie et d'eau.

ENGAGEMENT TENU

UN SOUTIEN ACTIF AUX ASSOCIATIONS

Les associations et leurs bénévoles réalisent un travail de terrain essentiel pour diffuser les valeurs de solidarité, de coopération ou de partage. Le Département consacre chaque année près de 33 millions d'euros au soutien à la vie associative. Avec Proj'Aide, il accompagne le monde associatif : aide à la création de nouvelles associations, formations des bénévoles, accompagnement juridique...



ENGAGEMENT TENU

LA CULTURE, LE SPORT POUR S'ÉPANOUIR

Chaque année, les Jeux du Val-de-Marne accueillent près de 120 000 participants dans la diversité des pratiques sportives. Les festivals Sons d'Hiver, Festi'Val-de-Marne ou Festival de l'Oh !, rassemblent des dizaines de milliers de participants. Le Mac/Val, premier musée d'art contemporain en banlieue, poursuit son aventure avec près de 700 000 visiteurs accueillis. Plus largement le Département soutient la création et la diffusion artistique et accompagne les clubs sportifs locaux.



LE 22 MARS Votez pour...

Poursuivre :

- Le soutien à la vie associative.
- L'aide au logement social
- Les politiques culturelles et sportives.

Innover :

- La création de la cité de la gastronomie à Rungis/Chevilly-Larue
- La maison nationale du handball à Créteil
- La mise en place de nouvelles mesures pour la tranquillité dans les parcs départementaux
- L'installation du Théâtre des Quartiers d'Ivry / centre dramatique national dans la Manufacture des Œillets

Evelyne
RABARDEL

VICE-PRÉSIDENTE DU CONSEIL GÉNÉRAL, CANDIDATE DANS LE CANTON VITRY-SUR-SEINE 2



« Le Val-de-Marne est un espace de vie collective et de diversité qui revendique le droit à l'excellence pour tous. C'est notamment l'objectif de la politique culturelle départementale qui, en soutenant la liberté de création et en ouvrant largement l'accès à l'imaginaire et au sensible, entend contribuer à l'émancipation de chacun et au mieux vivre ensemble. »

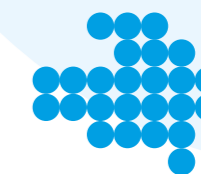

VAL-DE-MARNE
Ensemble

DES SERVICES PUBLICS À VOS CÔTÉS



Votre avis compte ! Les experts et les professionnels ne détiennent pas toutes les réponses. Pas un collège, une crèche, une route ne se construit sans que le Département ait consulté ses futurs usagers. Le point de vue des habitants est nécessaire pour élaborer de bons projets. Cette conviction s'est forgée sur le terrain et dans le dialogue de proximité. Elle inspire toutes les politiques départementales. Démocratie participative, démocratie de terrain, le Val-de-Marne entend continuer à innover pour favoriser la participation des citoyens.

A vos côtés dans l'action

Les Val-de-Marnais attachés à leur département

Face aux menaces pesant sur l'avenir du Val-de-Marne, 35 000 habitants ont signé la pétition "Le Val-de-Marne, j'y tiens !" exprimant ainsi leur attachement à leur département et l'exigence d'être consultés par référendum sur l'avenir de la décentralisation.

1 200

Le chiffre clé

personnes ont participé à la concertation « Imagine la cantine » pour améliorer le service public départemental de restauration scolaire dans les collèges.



ENGAGEMENT TENU

DES SERVICES DÉPARTEMENTAUX PROCHES DE VOUS

Le service public départemental a comme vocation première de répondre aux besoins des usagers. Réactifs, efficaces, à l'écoute, les agents du Département agissent au quotidien pour faciliter la vie de chacune et de chacun. Chaque année plus de 200 000 Val-de-Marnais contactent la plateforme d'accueil téléphonique située à Créteil et composée d'agents départementaux.

ENGAGEMENT TENU

DES COLLÉGIENS À L'INITIATIVE

Plus d'une centaine de collèges participent au conseil général des collégiens au sein duquel plus de 200 jeunes élus scolarisés en classes de 5^e et 4^e conçoivent et réalisent des projets d'intérêt général. A l'issue de leur mandat de deux ans, ils laissent leur place à de nouveaux binômes d'élus garçon/fille par collège.



ENGAGEMENT TENU

DES PARENTS IMPLIQUÉS

Les 76 crèches départementales sont ouvertes au dialogue avec les parents dans les conseils d'établissements où des parents élus peuvent donner leur avis sur le fonctionnement de la structure, proposer des animations et échanger avec les professionnels sur le projet pédagogique et les besoins des familles. Le conseil des crèches, à l'échelle départementale, permet d'échanger avec les élus sur leur politique globale en faveur de la petite enfance.



LE 22 MARS Votez pour...

Poursuivre :

- Les initiatives de concertation et de participation : conseil général des collégiens, conseils de crèches, comité des usagers de Filival, conseil consultatif de la Maison départementale des personnes handicapées, "Mes idées aussi" (consultation des personnes handicapées mentales), groupe de parole d'allocataires du RSA...

Innover :

- L'exigence d'un référendum national sur l'avenir de la décentralisation
- Le maintien du droit des départements à décider librement de leurs politiques
- La création de comités citoyens de canton

Christian FAVIER

PRÉSIDENT DU CONSEIL GÉNÉRAL, CANDIDAT DANS LE CANTON DE CHAMPIGNY-SUR-MARNE 1



« Il ne peut y avoir de démocratie sans participation des citoyens. C'est un engagement de tous les jours. Que ce soit à l'occasion de rencontres informelles ou de réunions publiques, j'ai toujours eu à cœur de m'imprégner de vos préoccupations, de vos attentes et de vos espoirs. Ce dialogue direct est une source permanente d'innovation et la condition indispensable de l'utilité des actions que nous décidons. »

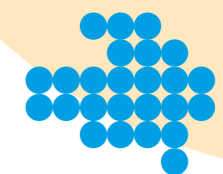

VAL-DE-MARNE Ensemble

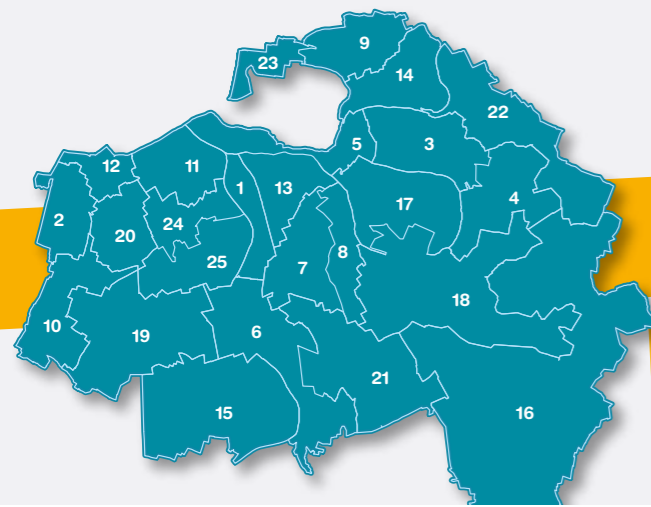

LES CANDIDATS FRONT DE GAUCHE ET CITOYENS DANS LES 25 CANTONS DU VAL-DE-MARNE

CANTON 1 - ALFORTVILLE

Pascale LOUIS Assistante de direction à la poste
Joël SCHNAPP Enseignant

Caroline BIELSA Secrétaire médicale
Henri NOURI Enseignant

CANTON 2 - CACHAN

Carine DELAHAIE Journaliste féministe
Claude PLAN Universitaire retraité

Marianne JANNOT Psychologue clinicienne
Michel SIMONOT Comédien, écrivain

CANTON 3 - CHAMPIGNY-SUR-MARNE 1

Jeannick LE LAGADEC Professeure des écoles
Christian FAVIER Président du Conseil général

Candidate EELV
Philippe SUDRE Enseignant université Paris Sud

CANTON 4 - CHAMPIGNY-SUR-MARNE 2

Marie KENNEDY Conseillère générale
Alain AUDHEON Professeur

Zohra CASSOU Coordinatrice sociale
Candidat EELV

CANTON 5 - CHARENTON-LE-PONT

Emilie BERTRAND Coordinatrice d'un chantier d'insertion
Claude NICOLAS Cadre territorial retraité

Tiffany FARLEY Étudiante
Henri MOSSO Retraité du bâtiment

CANTON 6 - CHOISY-LE-ROI

Nathalie DINNER Conseillère générale
Didier GUILLAUME Maire de Choisy-le-Roi
Conseiller général

Kalaiyarasi RAVIENDRANATHAN Pharmacienne
Hassan AOUMMIS Enseignant

CANTON 7 - CRÉTEIL 1

Tatjana TESANOVIC Agent territorial spécialisé des écoles maternelles
Mehedi HENRY Ergothérapeute, conseiller municipal et communautaire

Anouchka COMUSHIAN Étudiante et assistante de vie scolaire
Diyar COMAK Étudiant

CANTON 8 - CRÉTEIL 2

Ouarda IRATNI-GASMI Agent territorial
Jean AMAR Maître de conférences retraité

Marie-Claude CHAMPSEIX Psychologue de l'Éducation Nationale, retraitée
Jean-Louis HERICHER Ouvrier du livre

CANTON 9 - FONTENAY-SOUS-BOIS

Sokona NIAKHATE Styliste
Gilles SAINT-GAL Conseiller général

Delphine FENASSE Rédactrice Juridique
Daniel TERRA-JORGE Enseignant

CANTON 10 - L'HAY-LES-ROSES

Soutien à la construction citoyenne en cours

CANTON 11 - IVRY-SUR-SEINE

Lamya KIROUANI Cadre territoriale
Pascal SAVOLDELLI Conseiller général, Président du groupe Front de Gauche

Marie PIERON Ingénieure
Akli KETTOU Agent de développement local

CANTON 12 - LE KREMLIN-BICÊTRE

Fatiha AGGOUNE Contrôleur de gestion
Alain DESMAREST Conseiller général

Patricia TORDJMAN Maire de Gentilly
Ibrahima TRAORE Aide médico-psychologique

CANTON 13 - MAISONS ALFORT

Marie TIPHAGNE Pâtissière
Alain BERTHELOT Fonctionnaire comptable à La Poste

Sylvie DURAND Déléguée médicale
Guillaume PENSIER Ingénieur fonction publique, retraité

CANTON 14 - NOGENT-SUR-MARNE

Caroline LAFON Ouvrière en photogravure
Alain PIGLIONE Consultant

Françoise WITTMANN Professeure de danse
Jean-Christophe CLERC Entrepreneur

CANTON 15 - ORLY

Soutien aux candidats Gauche Citoyenne et MRC sortants

CANTON 16 - PLATEAU BRIARD

Martine AUBRY Cadre en ressources humaines
Philippe CHRÉTIEN Médiateur

Corinne CHARLES Avocate
Ludovic NORMAND Employé commercial

CANTON 17 - SAINT-MAUR-DES-FOSSÉS 1

Claire GIARDELLI Artiste musicienne
Laurent HAVRE Enseignant

Cathy EDDAQUE-BILLON Cadre hospitalière - syndicaliste
Guy DELOCHE Directeur de publication

CANTON 18 - SAINT-MAUR-DES-FOSSÉS 2

Micheline GERVELAS Adjointe administrative
Patrick DOUET Maire de Bonneuil
Conseiller général

Laurette TARTIVEL Chargée de Mission territoriale
Roland KORTMANN Retraité

CANTON 19 - THIAIS

Christian HERVY Conseiller général
Candidate EELV

Nathalie TCHENQUELA-GRYMONPREZ Assistante de prévention
Frédéric PERCHERON Ingénieur

CANTON 20 - VILLEJUIF

Flore MUNCK Technicienne en radiologie
Pierre GARZON Economiste

Brigitte CONTANT Cadre Administratif
Jugurtha OUAHRANI technicien du bâtiment

CANTON 21 - VILLENEUVE-SAINT-GEORGES

Claude SIMON Infirmière
Daniel HENRY Cadre de la SNCF / Directeur du CFA SNCF

Fadela SOUFI Formation aide-soignante
Laurent PERICHON Technicien

CANTON 22 - VILLIERS-SUR-MARNE

Nathalie LEMAIRE Conseillère à l'emploi
Marc NORGUEZ Ouvrier du Livre

Corinne CHAUVEL Comptable
Alain BOITEL Retraité de la RATP

CANTON 23 - VINCENNES

Charlotte POMMIER Rédactrice en chef d'un quotidien médical
Michel MAHEROU Pompier retraité / ancien conseiller municipal de St Mandé

Nathalie MEYER Assistante sociale
Alain BONNET Cadre supérieur de banque / Syndicaliste

CANTON 24 - VITRY-SUR-SEINE 1

Corinne BARRE Enseignante
Pierre BELL'LLOCH Conseiller général

Marion LEPRETRE Cadre Territoriale
Jules ROSETTE Agent municipal

CANTON 25 - VITRY-SUR-SEINE 2

Evelyne RABARDEL Conseillère générale, conseillère municipale
Hocine TMIMI Enseignant, adjoint au maire

Fati KONATE Adjointe du patrimoine, conseillère municipale
Francesco PORPIGLIA Ingénieur

APPEL À VOTER EN FAVEUR DES CANDIDATS FRONT DE GAUCHE ET CITOYENS



ROSE MAY ROUSSEAU

Responsable syndicale hôpital public AP-HP

“Christian Favier est l’assurance, à tous les niveaux, d’une politique de terrain qui défend les intérêts de la population. Il a apporté toutes ces années son engagement et son soutien indéfectible pour la défense de l’hôpital Henri-Mondor et de son Groupement hospitalier. Il est la gauche qu’il nous faut : elle ne zigzague pas et elle rassemble pour un front du peuple !!!! Merci Christian, avec toi le chemin est plus sûr !”

FRANÇOISE NAY

Militante de la Santé

“Je peux témoigner de l’engagement du conseil général du Val-de-Marne et de son président aux côtés des citoyens pour la défense de l’hôpital public (Henri-Mondor, Jean-Rostand...). Le Conseil général a aussi développé des politiques favorisant l’accès aux soins et à la prévention pour toutes et tous : PMI, réseau social dentaire, prévention bucco-dentaire... Plus que jamais, nous avons besoin d’élus de terrain, combattifs, à nos côtés.”

PHILIPPE VILLECHALANE

Porte-parole d’une association de chômeurs



“Le chômage et ses effets, urgences quotidiennes, désocialisation, isolement, pauvreté, misère, sont malheureusement en permanente augmentation. Christian Favier, Président du Conseil général du Val-de-Marne et la majorité départementale représentent un rempart contre l’abandon de pans entiers de la population, notamment la plus fragile et permettent qu’il reste des filets de solidarité et de protection. Le maintien et le développement de droits sont autant d’appui contre l’austérité.”



JEAN-CLAUDE LEFORT

Député honoraire

“Une question majeure est posée aux électrices et aux électeurs : est-ce que l’équipe sortante, animée par Christian Favier, développe une politique destinée à surmonter les problèmes sérieux que vit notre pays ou bien les aggravent-ils ? La gestion de ce département faite de justice, de solidarité, de non-ségrégation, d’humanisme, alors que globalement les choses sont plus difficiles, apporte la réponse. En votant pour cette politique, chacun et chacune dira, à sa façon « Je suis 94 » ! Il est des moments où l’essentiel est en jeu. Nous sommes à un de ces moments.”

CATHERINE ANGLÉSIO

syndicaliste de l’Éducation nationale

“Par la construction de crèches départementales et de maisons de retraite, en passant par les collèges, la réalisation de logements sociaux, l’aide aux transports (remboursement de 50% de la carte Imagine R pour les jeunes, carte améthyste), l’aide à la ½ pension pour les collégiens, et tant d’autres choses, le Conseil général s’emploie à soutenir toute la population du Val-de-Marne, du plus jeune au plus âgé. La politique du Conseil général, c’est vraiment l’humain d’abord !”



CHRISTOPHE GUYOT

co-président du comité de soutien départemental, Vainqueur des 24 H du Mans 2001. Champion du monde d’endurance 2004 et 2014. Team manager du GMT94

“Quand on entend chaque jour parler crise, spéculations, affaires, salaires mirobolants, scandales... Christian Favier nous parle des Val-de-Marnais-es, des actions menées, des projets en faveur des gens, de leurs préoccupations, de l’école, de la santé ou encore du sport. Il veut défendre le Conseil général pour défendre les habitant-es, pour prôner la solidarité, le bonheur, la vie tout simplement. Ce « 94 » que je porte c’est pour apprendre à dire “oui”, à être acteur de son destin, à comprendre la finalité de toute action, à rejeter la fatalité. Ce « 94 » c’est celui de Christian Favier et de son équipe.”

PCOF 94

“Les candidats du Front de gauche se battent contre les politiques d’austérité et refusent de faire du département le moyen pour qu’elles puissent être sous traitées. Nous sommes solidaires du peuple grec qui vient de dire non à la troïka et nous exigeons du gouvernement français qu’il décrète maintenant un moratoire sur les 40 milliards de la dette grecque qu’il détient. Non à l’austérité en France, non à l’austérité dans le Val-de-Marne et vive la fin de l’austérité en Grèce.”

THIERRY BODIN

syndicaliste Sanofi

“Les interventions du Conseil général et de son président, Christian Favier, sont des appuis précieux pour maintenir les sites et l’emploi de Sanofi. Dans les combats pour sauvegarder nos activités utiles à la santé, nous savons que nous pouvons compter sur eux.”



JEAN-MARC DEVAUCHELLE

Secrétaire général, syndicat des personnels de l’AP-HP

“Il est des hommes, des femmes, dont je suis fier d’avoir pu croiser le chemin et partager, le temps d’une lutte, d’une bataille, la défense du service public hospitalier et, au-delà, de tous les services publics. Christian et son équipe du Conseil général sont de ces gens avec qui je, nous partageons des convictions et c’est dans ce sens que j’appelle tous les Val-de-Marnais-es à voter pour les candidat-es Front de Gauche soutenues par Christian.”



FABIEN GUILLAUD-BATAILLE

Secrétaire départemental du PCF 94

“Faire-société, vivre-mieux et vivre bien, réussir, s’épanouir et progresser, offrir un avenir meilleur à nos enfants, c’est ce à quoi nous aspirons toutes et tous. C’est aussi le sens des politiques portées et menées par le département du Val-de-Marne présidé par Christian Favier. Le Val-de-Marne est un exemple de politiques alternatives en France : solidaires, sociales, féministes et écologiques. Nous savons faire autrement et nous le démontrons au quotidien. C’est pourquoi, les communistes du Val-de-Marne soutiennent résolument les candidats du Front de Gauche.”

ENSEMBLE 94

“Le Val-de-Marne : Ce sont des services publics de proximité en plus. C’est une politique solidaire pour les sans droits, et notamment les Rroms. C’est donc une opposition forte aux idées réactionnaires de la droite et l’extrême droite. C’est aussi un point de résistance à l’austérité que veulent nous imposer le MEDEF et le gouvernement. Nous militons pour une alternative écologique, sociale et démocratique, pour un Front de Gauche à la hauteur, ouvert et s’élargissant. Nous soutenons donc les listes du Front de Gauche pour le scrutin des 22 et 29 mars.”

RENA DOUROU

Présidente de l’Attique, dirigeante de Syriza

“Ces élections départementales en France sont extrêmement importantes. En Grèce nous avons besoin d’un maximum d’élus-es et de départements français engagés dans l’alternative à l’austérité, pour nous aider à appliquer notre programme social et faire avancer ensemble l’idée d’une Europe solidaire et démocratique. L’espoir de changement en Europe passe par le succès des candidats et des candidates du Front de Gauche lors de ces élections départementales que nous vous souhaitons victorieuses. Je souhaite, dès lors, un grand succès à Christian Favier et à l’ensemble des candidat-es Front de Gauche et Citoyens dans le Val-de-Marne.”

ZOUBIDA BELKÉDIR

Responsable et militante associative

“Christian Favier a amélioré la vie quotidienne des Val de Marnais-es. Il a renforcé notre département en faisant réellement vivre la démocratie participative. Mais il reste encore beaucoup à faire dans les domaines du logement, de l’exclusion, de la précarité, des inégalités, des discriminations, de la santé, de l’éducation, de la formation, des violences... Pour que l’action de Christian Favier et de son équipe puisse être pérennisée, que nos ambitions et nos espoirs se réalisent, il faut leur en donner les moyens en mars prochain.”



LAURENCE COHEN

Co-présidente du Comité de soutien, Conseillère régionale IDF et sénatrice du Val-de-Marne

“Se sentir écoutés, respectés, défendus par des femmes et des hommes élus, par le suffrage universel, est une aspiration légitime. Rien ne peut bouger dans un pays sans la volonté populaire, sans les mouvements sociaux relayés par des élus-es, porte-parole de nos aspirations, amplificateurs de nos colères, artisans d’une politique juste et solidaire. Pour siéger aux côtés de Christian Favier au Sénat, je sais qu’il est de ceux-là. Il place au cœur des politiques du département, les besoins des gens. C’est ça la richesse du Val-de-Marne !”



LE 22 MARS

→ POUR DÉFENDRE LE VAL-DE-MARNE
UTILE À VOTRE QUOTIDIEN

→ CONTRE LA DROITE
ET L'EXTRÊME-DROITE

VOTEZ POUR LES CANDIDATS DU FRONT DE GAUCHE

AVEC Christian FAVIER,
Président du Conseil général

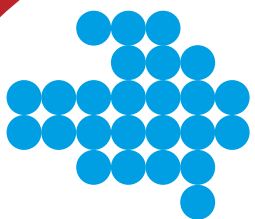

VAL·DE·MARNE
Ensemble

